BOGÁNCS SÁRI ÉS SÜN BALÁZS

A 2. sz. Bodnár Gábor cs.cs. és a Boskola közös hírlevele

2017 - nyár szám #42

Reméljük, mindenkinek jól telt a nyár és már nagyon vártátok ezt a beszámolót a nyári három hónap eseményeiről.

Ebben a számban a nyári szünetben tartott különféle táborok, továbbképzések élményeiről olvashattok. A tavalyi tanévet **ballagás**sal, **néptánctanítás**sal és **cserkészavatás**sal fejeztük be, amelyet rögtön követett az **Amerikai Magyar Iskolák Találkozó**ja, amelyen a Boskola az idén is részt vett, s ismét kapott egy megtisztelő ismerést, **Varga Emese kitüntetése**vel.

Mielőtt mindenki szétszéledt a nyárra, még júniusban **tutajtábor**t szerveztünk Vermontban, amit a magyarországi **ŐV körüt** követett, majd az augusztusi **vezetőképző tábor**. A **kiscserkészek** augusztusi **tanyázás**án az idén csak vezetőkkel vettünk részt, de arról is beszámolunk a következő oldalakon. **Néptánc tábor**ban is járt két vezetőnk is. Immár ötödször fogadunk a **Kőrösi program** által küldött segítőt, akit szintén bemutatunk itt.

Az újság végén, mint mindig, a **közelgő programok**ról szóló híradás most is megtalálható.

Ne felejtsétek el, hogy mind a cserkészcsapatunknak, mind a Boskolának honlapja is van, ahol minden fontos információt megtaláltok: http://boston-cserkesz.org és http://boskola.org.

Izgatottan várjuk a cserkészkalandjaitokat, boskolás élményeiteket megörökítő történeteket és képeket. Jó munkát! Sok sikert!

Polgár-Turcsányi Mariann

TUTAJTÁBOR CSOPORTKÉP

Évzáró foglalkozás- 2017. június 3.

Ahogy az már lenni szokott, a 2016-17-es tanévet is mozgalmas programmal zártuk.
Délelőtt elballagott két gimnazistánk és a nagycsoportos ovisok is elbúcsúztak az óvodától, a délutáni cserkészet alatt pedig újabb felnőtt cserkésszel bővült a csapat, Tóth Ildikó személyében. Nem csak emiatt volt azonban mozgalmas a napunk. A szó szoros értelmében is sok mozgásban volt részük az évzáró foglalkozáson résztvevőknek.
Az oklevél kiosztó ünnepség előtt és a cserkészet után is lehetőség volt elsajátítani az "Így tedd rá" program népi táncolást oktató módszerét az érdeklődőknek.

Fotók: Polgár-Turcsányi Mariann, Virga Ágnes

Beszámoló a new yorki tanári konferenciáról - 2017. június 10.

2017-ben már ötödször került megrendezésre az Amerikai Magyar Iskolák Találkozója, azaz AMIT a New York-i Magyar Konzulátus épületében.

Az idén is képviseltük a Boskolát, Fogarasi Miklós, McPherson Erzsébet, Polgár-Turcsányi Mariann, Tóth Ildikó és Varga Emese személyében.
Az idei találkozó a család központú iskola téma köré szerveződött, s több, mint ötven résztvevője volt.

Az elmúlt évekhez hasonlóan és már hagyományosnak mondhatóan, Dr. Kumin Ferenc, főkonzul most is átadott két kitüntető oklevelet "a magyar nyelv, -és kultúra ápolásáért és ez ügyben bizonyított fáradhatatlan példamutató szorgalmáért" két résztvevőnek. Nagy büszkeségünkre, ebben az évben is boskolás volt az egyik díjazott. Varga Emese megérdemelten kapta az elismerést hosszú évek óta folytatott társadalmi munkájáért.

Gratulálunk, Emese!

A konferencia előadásai érdekesek voltak, s több helyszínen folytak, egyik-másikat megismételve, hogy a résztvevőknek lehetőségük legyen minél több témát érintő előadáson részt venniük.

Polgár-Turcsányi Mariann

Tutajtábor -Vermont - 2017. június 24-27

Fotók: Polgár János

Tutajtábor számokban - Vermont - 2017. június 24-27

25 cserkész, **4** tutaj, **3** kajak és **1** kenu vonult le a Connecticut folyón	**Vámos István, táborparancsnok beszámolója számokban**	**50** mérföld volt a hivatalos menet hossza a **4** evezős napnak, de biztos hogy a sok eseménnyel és mellék evezéssel ez akár **75** mérföld is lehetett...
100+ csavar, **9** gerenda, **11** fenyő lap és **2** kenuból állt össze **egy** tutaj. Jött hozzá még **1** sátortető, **4** evező és **5** felszerelt cserkész	**90** liter ivóvíz és hasonló mennyiségű étel fogyott NAPONTA a túrán. A parti logisztika 'szekeres' őrs **4** tagja keményen dolgozott (Polgár Mariann & János, Dömötör Csilla, Izsák Carolina)	**200** méter széles, **5** méter mély és **3**km/óra sebességű volt a folyó a tutajok mérései szerint.
5 függőágyat nyert a Mező Kornél által vezetett Hajós Henrik tutajverseny nyertese, a Maros tutaj (Torontáli. Lilla, Dömötör. Ilona, Torontáli. Virág, Walker Eszti, McPherson Kinga)	A köszönet a jól sikerült táborért **4** felnőtt cserkészvezetőnek (Vámos István, Gyurcsán Ferenc, Fogarasi Miklós és Mező Kornél) és a **2** fiatal napostisztnek (Mihajlovits Lili és Olland Marie) jár.	**120** decibel: A Maros tutaj „Hús... taco" evezőkiáltása épp, hogy messzebb hangzott el a Temesek „eins...zwei" és a Krasznáek „ ------- Bencze"-hez képest.

Polgár János képriportja

Tutajtábor - Vermont - 2017. június 24-27

Fotók: Polgár János

2017. szeptember

Cifra Néptánc Tábor - 2017. június 30 - július 2

Idén immár 26. alkalommal került megrendezésre a Niagara vízesés közelében, a kanadai magyar közösség Árpád Parkjában a Cifra néptánctábor. Ez minden július első hétvégéjén kezdődik egy háromnapos családi táborral, ahol a szülők, gyerekeikkel együtt tanulhatják a táncot élő zene kíséretében és tehetik próbára ügyességüket népi játékok, vetélkedők alkalmával. Szombat este egy vacsora keretében, szép előadást láthatnak.

Ezután a 7 és 12 év közötti gyerekek maradhatnak egy hetes tánctáborra, majd egy három napos szünet után a 12 és 17 év közötti ifjakat is várja egy 10 napos tábor. A Felszállott a Páva vetélkedőből is ismert, hivatásos néptánctanár Mlinár házaspár jár már 11 éve Békéscsabáról ide egy hónapra, kezelésbe venni a néptánc iránt érdeklődőket. Az utóbbi években már két kicsi fiuk, Palkó és Bazsi is velük tart.

A tanárok, Pali és Kata, nem csak a tanításban jártasak: roppant jól értenek a gyerekek nyelvén és tudják, hogy a napi négy órás tánc és énektanulás után fontos a szórakozás is. Minden estére szerveznek valamilyen programot, ami feltölti a fáradt gyerekeket. Az ifi táborban ilyen például az ismerkedő játékest, akadályverseny, focimeccs, Ki Mit Tud, karaoke est, táncház, disco, szalonnasütés és tűzugrás. Sőt, egy napot még vízi parkra is szánnak!

A tábor végén, bemutatják a gyerekek szüleinek, mit tanultak a héten. Az idén a tinik vajdaszentiványi és kalocsai táncokat adtak elő. A műsor után egy ebéddel záródik a tábor, aztán szedheti mindenki a sátorfáját és indulhat haza. Sóti Gyuszi és Sári már harmadik éve vettek részt a táboron, s tervükben áll minden évben visszatérni, amíg ki nem növik a korhatárt. Bostontól kb. 8 óra az út, de vannak résztvevők, akik még messzebbről, repülővel érkeznek a táborba. Ne ijesszen tehát senkit el a távolság! Az utazás fáradalma hamar elmúlik, de a táborban szerzett élmények és barátságok életre szólóak.

Sóti Adrienn

Fotók: Sóti Adrienn gyűjteménye

Őrsvezető körút Magyarországon - 2017. július 2-23

Idén nyáron olyan szerencsés voltam, hogy részt vehettem a KMCSSZ által indított jutalom őv körúton. Egy életre szóló élményt kaptam, amire örök életemben emlékezni fogok. Egy hetet Budapesten töltöttünk, egyet a Dunán, és az utolsó hetet a Balatonon. Budapesten megnéztük a Hősök terét, a Terrorházat és az Országházat. Az Országházban egy privát vezetést kaptunk, ami nagyon érdekes volt, mivel láttuk a dolgozószobákat. Moziba is elmentünk, ahol megnéztük az új Pókember című filmet. Érdekes volt magyarul nézni, jót szórakoztunk a szinkron hangokon.

A Dunán evezve haladtunk lefelé, egészen Esztergomtól Budapestig. Több helyen is megálltunk, például Visegrádon, ahol megnéztük a visegrádi várjátékokat. Kedvenc városom Szentendre volt. Esztergomból pedig átsétáltunk a Felvidékre, ahol egy nagyon finom és híres lángosozóban ebédeltünk.

Nehéz volt az evezés, de nagyon szép volt a kilátás. Az utolsó héten a Balatonon voltunk. Alsóőrsről bicikliztünk át Veszprémbe. A Tihanyi-félszigetre is eltekertünk. Nagyon kellemes meglepetés volt, amikor Miki, Kristóf és Jani eljöttek az egyik tábortűzre és velük tölthettük az estét. Vasárnaponként misére jártunk, különböző templomokba, még a Mátyás Templomban is voltunk! Talán a legizgalmasabb az volt, amikor focibajnokságot szerveztek nekünk a vezetők. Több csapat is volt és többször is játszottunk a Balatonnál is és Budapesten is. Sajnos a döntőre már nem maradt idő. Az utolsó este pedig táncházban voltunk, ahol élő zenekar játszotta a szatmári dalokat. Felejthetetlen volt a három hét és remélem, hogy sokan tudnak még majd menni Bostonból!

Mihajlovits Lili

Fotók: Mihajlovits Lili gyűjteménye

Őrsvezető körút Magyarországon - 2017. július 2-23

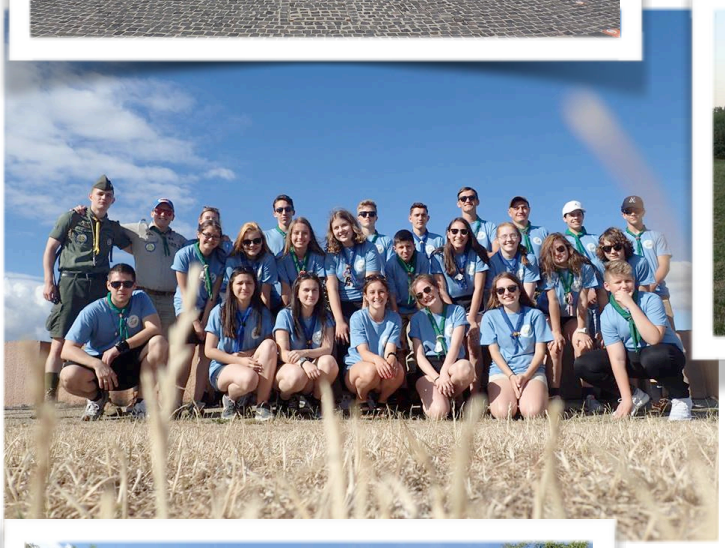

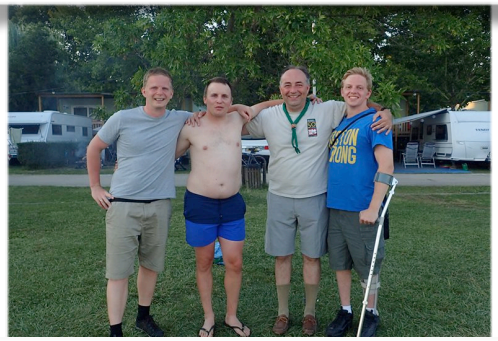

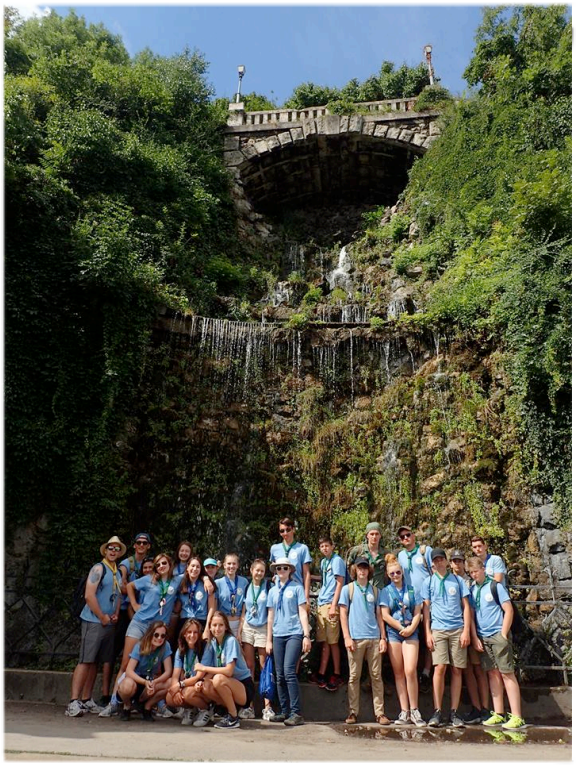

Fotók: Mihajlovits Lili gyűjteménye

2017. szeptember

Vezetőképző tábor - Fillmore, 2017. augusztus 3-13

A Külföldi Magyar Cserkészszövetség idén is megtartotta központi vezetőképzőt táborát szeretett cserkészparkunkban, a Sík Sándor Cserkészparkban, Fillmore, NY, városkában. Az idén is szép számmal gyűltünk össze a világ minden szegletéből, hogy együtt táborozhassunk és tanulhassuk a cserkész vezetés mikéntjeit.
Az idén a bostoni csapatból 19-en vágtak neki a nagy útnak, hogy a különböző altáborokban fejleszthessék tudásukat. Voltak, akiket a kiscserkész őrsvezetés vonzott, voltak, akiket a (nagy)cserkész őrsvezetés és segédtisztség ragadott magával. Öröm volt látni, hogy többen is mentünk a táborba abból a célból, hogy a következő generáció vezetőinek képzésével segítsünk. Fontos megjegyezni, hogy a VK táborban a kiképzők maguk is a világ különböző cserkészcsapatainak vezetőiből állnak össze, hogy idejüket, energiájukat és megspórolt garasaikat arra fordítsák, hogy 10 napon át átadhassák legjobb tudásukat a jövő cserkészvezetőinek. Ezt a VK tábor csatakiáltása is találóan fejezi ki: „ha nem MI, akkor KI? VK, VK tábor!"

Szeretnénk gratulálni az újonnan végzett cserkészvezetőinknek, nevük után a friss-és-ropogós rangjuk:

(Nagy)cserkész segédtiszti szint	**Kiscserkész őrsvezetői szint**	**(Nagy)cserkész őrsvezetői szint**
Móricz Márta	Marosfői Anna	Móricz Anna
	Rasmussen Juli	Torontáli Virág
	Rácz-Kozuma Hanna	Fogarasi Bence
	Walker Hanna	Gyuris Eszter

Fogadjátok őket szeretettel, hogy újonnan szerzett tudásukkal tovább öregbítsék a bostoni csapat hírnevét.

A csapat nevében : Gyurcsán Feri

Pillanatképek a VK-ról - 2017. augusztus 3 -13

Fotók: Lengyel Emi

2017. szeptember

Őrsvezetőképző tábor - Fillmore, 2017. augusztus 3 -13

A VK tábor az több volt nekem mint csak egy ŐV tábor. Teli volt élményekkel, tanulással és programokkal. Az anyagot élvezetesen adták át, és szórakoztató volt. Az egész tuti jól volt megrendezve. Sok új barátokkal találkoztam és régieket újra láttam. A kedvenc emlékem, az a portya volt. Teli volt a portya emlékekkel, de az hogy együtt voltunk és egymásban tudtunk bízni, az volt a legszebb. A szeretet, ami a táborban volt az őrsökben, a vezetők közt, és a tagok és vezetők között, az hihetetlen volt. Nagyon sok mindent tanultam és egy nagyon 'ÉLVEZETES' tábor volt az életemben az idei VK.

Móricz Anna

Én a Kis ŐV táborba mentem, ahol nagyon sok jó élményem volt. Találkoztam régi barátokkal más városokból, új barátságok is keletkeztek, és rengeteget tanultam. Megtanultam, hogyan kell különféle tanulási stílusú gyerekekkel bánni, és sokféle tanítási módszert tanultunk. Sokat játszottunk, népdaloztunk, és a végén ez lett Jubi óta a kedvenc táborom. Szívesen visszamennék jövőre!

Rácz-Kozuma Hanna

Az őrsvezető képző tábor ugyan nagyon jó volt, de kicsit nehéz volt az a része, hogy minden nap munkatervet kellett írni. Jó volt újra látni a régi barátaimat Kanadából és az USA minden tájáról, és jó volt új emberekkel találkozni.

Torontáli Virág

Fotók: Lengyel Emi

Kiscserkész tanyázás - 2017. augusztus 18-20

Nagyon jó volt az augusztus 20-án véget ért **körzeti kiscserkész tanyázás** a pennsylvaniai Magyar Tanyán. Az időjárás változatos volt, a kánikulától az igazi nagy nyári viharig mindenben volt részünk, de mindent megúsztunk. Idén **Szent István kora** volt a téma, talán nem is véletlen, hogy még égi háború is volt…

A hat kis őrs jól teljesített, bejárták, megmászták, átfutottak rajta vagy megették mindazt, amit a tábori sors eléjük tett. A Fehér Sasok, Fehér Tigrisek, Fekete Jaguárok, a Leopárdok, Papagájok és Pillangók vidáman töltötték el a négy napot!

Találkoztak Vajk-kal, sőt ott voltak a keresztelőjén is, majd mint Istvánt látták újra, amint feleségül veszi Gizellát. Este a tábortűznél mi is ott voltunk Bözsi nénivel, a hívatlan ám, de nagyhangú vendéggel az esküvőn és számainkon jót szórakozott az ifjú királyi pár. Utolsó este pedig részt vettünk a mese-erdőben a székesfehérvári királyi koronázáson is, amit Juhász Imre atya celebrált. Zúgott az ének: "éljen a Király, éljen a Haza!"

Tanultunk a koronáról, a jogarról, a palástról, a király kardjáról és az országalmáról. A kézművességek alatt a kislányok pártát, a fiúk kardot készítettek, pajzzsal is felszereltük magunkat, madarakat rajzoltunk, erdei forgószínpadon, rohampályán és természetjáráson vettünk részt, élveztük a bábszínházakat, nagyokat fürödtünk a medencében és sokat énekeltünk. Lelkesen gyűjtöttük a jó cselekedetekért járó gyöngyöket. Volt komoly és vidám tábortűzünk, remek konyhánkon finom ételek vártak ránk, tűzijátékot is láttunk, és részt vettünk a Szent István napi misén a Magyar Tanya újonnan kialakított tóparti kápolnájánál. Itt egy megszentelt, Szent István napi "új kenyeret" is kaptak a cserkészek, amit vacsoránál jóízűen el is fogyasztottunk.

Sok-sok köszönet a táborparancsnoknak, Marshall Tominak és feleségének Mártinak, valamint a nagyrészt garfieldi törzsnek, akiket new brunswicki, philadelphiai, washingtoni, wallingfordi és bostoni segítők is támogattak. Három teljesen frissen avatott ŐV-nek is ez volt az első saját vezetői élménye. Végül, de nem utoljára: köszönjük a Lengyel család - Laci, Marika és Emi - kedves vendéglátását, amivel idén már sokadszorra lehetővé tették, hogy itt zárjuk a nyarat a kiscserkészeinkkel!

Terjesszétek a kcs tábor jó hírét, és jövőre is küldjetek VEZETŐKET és kiscserkészeket is a táborba! Különösen szeretnénk, ha a jövőben több *new yorki, wallingfordi, bostoni es washingtoni* kiscserkészünk is megismerhetné a táborozás szépségeit!

Fogarasi Miki

Fotó: Tóth Ildi

Olvasópróba

Furulya karate

Kedves Cserkészek és Cserkészszülők!

Örömmel hirdetem, hogy az alábbi olvasópróba eredmények születtek a nyáron:

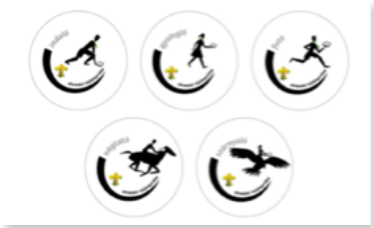

Induló szint: Hegedűs Bettina
Futó: Boyle Ádám, Olland Gabriel
Vágtató:Marosfői Anna, Móricz Anna, Walker Hannah, Rácz-Kozuma Emma, Gyuris Eszter, Rasmussen Júlia
Szárnyaló: Torontáli Virág

Nagyon szép munka, csak így tovább!!! Gratulálunk a szép eredményekhez!

Kérlek titeket, hogy e szép eredményeken felbuzdulva olvassatok továbbra is sokat magyarul is ! Szakítsatok időt egy-egy szemelvény elolvasására az olvasópróba anyagából is, ami az alábbi linken érhető el:
http://www.kmcssz.org/contents/mindenmas/olvasasikulonproba/olvasasikulonproba.php

További jó olvasást kívánok!
Nickle Annamari, olvasási tanácsadó

Furulya karate - Rácz Lívia irányításával

A New York-i körzet specialitása a 6-tól 10 éves kiscserkészek furulya oktatása. Itt Bostonban az amerikai iskolákban népszerűsített **furulya karate** magyarosított furulya iskoláját alkalmazzuk, amelynek az igazi karatéhoz hasonló próbarendszere szerint "vizsgáznak" a gyerekek. Mindenki a saját tehetsége és kedve szerint tanul egyre nehezebb fogásokat, ritmusokat, népdalokat.

Az előző tanév végleges Furulya Karate eredményeihez mindenkinek gratulálunk az egész évi jó munkáért, de különösen a Pitypang és Liliom őrs tagjainak, akik 6-7 évesen máris kacérkodnak a középhaladó szintekkel, és a fekete zsinórosaknak, akiknek két év alatt sikerült elérni a legmagasabb szintet.
Aki jövőre is kiscserkész lesz, várjuk vissza a folytatásra, a nagyoknak pedig a furulya karatén túl további jó zenélést kívánunk!

Fehér: Szentpály Elise, Cserny Anna
Sárga: Olland Sophie
Narancssárga: Koncz Aranka
Zöld: Woods Zsóka
Lila: Marosfői Ágoston, Mihajlovits Mira, Mihajlovits Márk, Gombos Henrik
Kék: Nagy-Bardócz Flóra, Kun Juci
Piros:
Barna:
Fekete: Khan Nóra, Hegedűs Roland, Walker Miki

Bemutatkozik az új Kőrösi ösztöndíjasunk

Konkoly Borbála vagyok. Gyerekkorom óta népi énekes pályára készülök. Idén fejeztem be egyetemi tanulmányaimat Budapesten. Zenei menedzser diplomát szereztem, amelyen belül zenei programszervezésre szakosodtam, valamint hivatásos népi ének előadóművész és népi ének tanár lettem. 3 éve aktívan dolgozom a magyar zeneiparban programszervezőként. Eddigi legnagyobb szakmai tapasztalatot a 2015-ben Budapesten megrendezett World Music Expo-n (WOMEX) szereztem. Első sorból láthattam, hogy Magyarország világszínvonalon is helyt állt. A magyar kultúra több felületen is képviseltette magát a WOMEX színterein, megmutatva az itthoni kulturális élet kiemelkedő szépségeit. Szenvedélyem valami újnak az aprólékos megtervezése és életre keltése. Ez az eladóművészetben az alkotói folyamatban elengedhetetlenül megvalósul, a pedagógián keresztül a tudás átadásában, a gyermekek fejlődésében jelenik meg, és a programszervezésben pedig az apró részletek végül egy fantasztikus, megvalósuló egységet alkotnak. Ennek a folyamatnak a megélése újra és újra „alkotásra" inspirál. A Kőrösi Csoma Sándor Program keretein belül célkitűzésem, hogy a bostoni magyarság megérezhesse a magyar hagyományos népi kultúra összefogó, közösségteremtő erejét. Az én feladatomat abban látom, hogy a jelenleg is működő foglalkozások folytatásaként és bővítéseként álmodjak meg olyan programokat, melyek minél szélesebb körben képesek megismertetni valamint népszerűsíteni szeretett történelmünket és kultúránkat.

Ösztöndíjas adatlapom: https://www.korosiprogram.hu/osztondijasaink/konkoly-borbala

Elbúcsúzunk a Koncz családtól

A nyár nemcsak táborokkal, továbbképzésekkel telt, hanem többek számára egy új helyre költözéssel is.
Nem múlik el olyan nyár, hogy valamelyik boskolás család ne költözne távol tőlünk. Hiányukat különösen megérezzük, ha aktív szerepet játszottak az életünkben, mint András, az egyesület titkára, illetve Ibolya, az egyik óvónénink. Hiányozni fognak a gyerekek, Attila és Aranka is, de szerencsére megmaradnak emlékeinkben, nyertes jelmezeikben, mint pl. E.T. vagy a hecsedli lekvár, Aranka szerepléseiről nem is beszélve. Ami veszteség nekünk, az egy nyereség a svájci magyaroknak.
Kívánjuk a legjobbakat nektek Svájcban!

Így tedd rá a Boskolában!

Kedves Szülők!

Már régóta tervezem a fiatalabb korosztály néptáncoktatását megalapozó játékos programot. A véletlen úgy hozta, hogy két évvel ezelőtt New Jersey-ben megismerkedtem az "Így tedd rá!" játékos módszer kitalálójával, Balatoni Katival. Első pillanattól kezdve nagyon megtetszett ez a népzenére és játékos mozgásra épülő program. Azóta több továbbképzésen is részt vettem, legutóbb az elmúlt nyáron, Budapesten foglalkozásvezetői képesítést szereztem. Felnőtt létemre is nagyon élveztem a sok-sok népi gyerekjátékot és táncot.
A Boskola évzárón néhányan az iskola tanárai és felnőtt közössége közül is belepillanthattak a módszer gyakorlati részébe. A résztvevők arcán megjelent mosoly, öröm magáért beszélt.

Az idén elhatároztam, hogy elindítok egy "Így tedd rá!" csoportot a 4-8 éveseknek. A foglalkozásokat a boskolás napokon tanítás előtt 9-9:30-ig tartom. Fél évre $40, egész évre $80.

Remélem, hogy a közeljövőben sikerül hidat építenünk a kisgyermekkori örömteli játék, mozgás és a gimnazista korcsoport néptánc élménye közé.
Gyertek minél többen a foglalkozásokra!

Varga Emese

Fotók: Facebook

Örüljünk együtt volt diákjainkkal !

Bathó Dávid 2001-ben és 2017-ben újdonsült feleségével, Fionával.

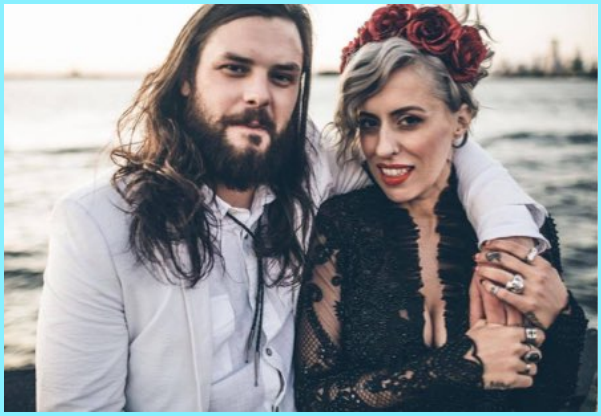

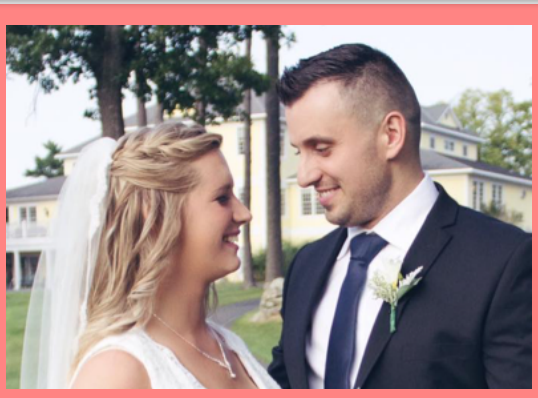

Anitra Kloczewiak (most már Sopronyi) 2002-ben és 2017-ben újdonsült férjével, Charles-szal.

Fogarasi Kristóf 2003-ban és 2017-ben újdonsült menyasszonyával, Sofia del RioVicario- val, aki szintén boskolás diák volt.

~~~~~~~~~~~~~~~~~~~~~~~~~~~~~~

Polgár Dávid és Kertész Kinga 2004-ben és 2017-ben harmadik gyermekükkel, Mikóval.

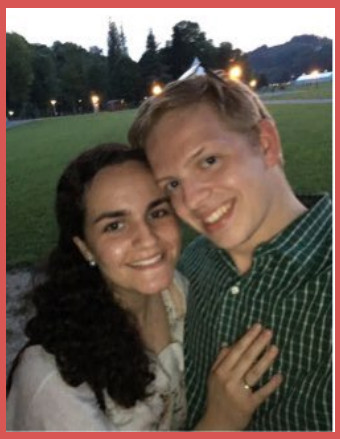

Botond - 2012
Csenge - 2014
Mikó - 2017

~~~~~~~~~~~~~~~~~~~~~~~~~~~~~~

Közeledő események és táborok

Kedves boskolás és cserkész gyerekek, szülők, tanárok, vezetők!

Szeptember 9-én újra megkezdjük foglalkozásainkat, amelyek kéthetes rendszerességgel nyújtanak lehetőséget magyar nyelvű környezetben a közösségépítésre mind a gyerekek, mind a szülők körében.
Kérjük, tartsátok észben ezeket a dátumokat, hogy senki ne maradjon le a fantasztikus élményekről, amiket az alábbi programok nyújtanak!

Ne felejtsétek el a járulékos adminisztrációt sem, fizessétek be a tagdíjakat, tandíjakat!

NYÁRI SZÜLINAPOK:

JÚNIUS: DENECKE-SPANOVSZKY FELIX, GOMBOS HENRIK, KOVÁCS RAMÓNA, REINOSO REBECCA, KOVÁCS SZEBASZTIÁN, SÓTI SÁRA, SÓTI LEVENTE, WALKER HANNAH

JÚLIUS: CSERNY ANNA, FELCSUTI LILLANA, SZENTPÁLYI ELISE, WALKER MICHAEL, WOODS ZSÓKA, BEACOM-DÖMÖTÖR ALEXANDRA, HALÁCSY EDÖMÉR, BURBECK ANNA, KOVÁCS VIKTÓRIA

AUGUSZTUS: MIHAJLOVITS MIRA,OLLAND SOPHIE, SANDY-ROCHE ANNABELLA, DÓCZI TAS, SCHNEIDER RÉKA, WALKER ESTHER, RASMUSSEN JÚLIA, REINOSO ELI, GUTHY ZOLTÁN, SCHARTNER ÁGOSTON, TAMANG TÓBIÁS, MOULIN COLETTE, MAROSFŐI VIRÁG

BOLDOG SZÜLINAPOT!!!

PROGRAMOK - TÁBOROK

Szülői értekezlet: Szeptember 23

Sziget Tábor: Szeptember 30
Minden nagycserkésznek
Jelentkezés: Vámos Istvánnál

Szüreti Mulatság: Szeptember 30

Kenutúra: Október 7
South Bridge Boathouse
496 Main Str. Concord, MA

1956-os ünnepség: Október 21
Sacred Heart Parish

Kaláka koncert: Október 22
Follen Community Church

Öregcserkész képzés: November 5-6
A felnőtt cserkészek házi továbbképzése

Regős Hétvége: November 12-13
Ez a program a regős csoport tagjainak szól

2017-2018 IDŐPONTOK

Szeptember 9
Szeptember 23
Október 7
Október 21
November 4
November 18
December 2
December 16
Január 6
Január 20
Február 3
Február 17
Március 3
Március 17
Március 24
Április 7 - itt változik a ritmus
Április 21
Május 5
Május 19
Június 2