Bogáncs Sári

A 2.sz.Bodnár Gábor cs.cs. hírlevele
5. évfolyam 2010 ősz

Kedves Csapat,

Ebben a számban nagyon sok mindenről kell beszámolni, mert az ősz igen csak sűrűre sikerült, hála Istennek.

Először és valoszínű örökre, a nagy élmény, a JUBI! Annyira jó volt, hogy ma is odaadnám az összes Túró Rudimat, hogy akár csak egy napra újra ott legyek. Pedig ez nagy szó, mert nagyon szeretem a Rudolfokat. Annyit beszéltünk már róla, hogy itt most nem kezdjük újra, elég csak annyi, hogy aki akarja, újra nézheti a fényképeket és olvashatja a beszámolókat, mert megjelent az Emlékkönyv, 80 oldalon, 350 fotóval.

Itt lehet megrendelni:
KMCSSz Cserkészbolt,
Varga László,
10301 Lake Ave., # 517, Cleveland, OH 44102 vagy cserkeszbolt@gmail.com cimen vagy a www.cserkeszbolt.org lapon.

Egyébként minden hiányzó felszerelést is tudtok innen pótolni, bár javaslom, hogy előtte kérdezzétek meg Editet vagy Carolinát, mert sok minden nekünk is megvan helyben.

Na jó, hát ennyit reklámként, de tényleg nagyon klassz volt a JUBI... már csak kb. 1800 nap és újra mehetünk!

Az őszi kezdés sok változást hozott. Most már nem két, hanem három rajunk van, a nagyok a Turul rajba, a kicsik a Sas és a Fecske rajba tartoznak. A Turulban öt őrs van:

Puma Búbosbanka Tintahal Kolibri és az Aligátor

Idén annyi kiscserkészünk van (HURRÁ), hogy nekik már két raj kell. A Sasokat Feri vezeti, ide tartoznak a Bálnák, a Tigrisek és a Sárkányok, a Fecskék pedig Carolina vezetése alatt gyűlnek, itt vannak a Mókusok, a Majmok és legújabb őrsünk, a Hangyák.

Bálna Tigris Sárkány Mókus Majom Hangya

Az őrsök közül a Cápa átváltozott Tintahallá és a Gepárd kihalt. Az ő tagjaik most más őrsökben vannak. No és a felnőttek őrsei, a Lajhár (vezetők), a Gilisztaűző Varádics (ez a Mamáké, egy sárga virág neve) és a Kopaszodó Sas (a Papák) is itt vannak:

Lajhár Gilisztaűző Varádics Kopaszodó Sas

Elmentek páran, van aki csak egy évre, mint Cserék, van aki hosszabb időre, mint Csenteriék, Csicsekék, Spunbergék – de ők is tudják, hogy mindig szeretettel várjuk őket vissza, ha erre járnak. Elment college-ba Fogarasi Bea is, aki négy évig vezette a Kolibriket, de már látogatóba azóta járt újra itt. Szerencsére a másik két college diákunk, Polgár Zita és Pitlik Peti nem mentek ilyen messzire és maradtak a csapatnál.

De a legeslegeslegmesszebb két másik cserkészünk merészkedett: Polgár Dávid és Kinga, akik körbeutazzák a Földet idén. (Vajon mit keresnek?) Legutóbb, képzeljétek a Himaláján voltak, 5416 méterre jutottak fel! Akit érdekelnek a részletek, az itt olvashatja az útileírásaikat: www.travelpod.com/members/twoteachers és itt írhattok is nekik bíztatást innen a bostoni csapatunktól.

Azért van, aki meg jön, ilyen pl. Juhász Andris, akinek a cikkét az előző számban olvashattátok. Ő elment Ausztráliába, visszajött két lábbal magasabban, s most újra nálunk van, Isten hozott. Sok új gyerek is próbálgatja a cserkészetet: a Vincze lányok, Yoyo, Patrick, a Bencze fiúk, a Van Dussen lányok, Mező Levi, Campbell Lexi, és sok kistesó, aki alíg várta, hogy ő is jöhessen: Olland Gábriel, Walker Eszti, Echaniz Zsófi, ha valakit kihagytam, szóljon! Nagyon szép cserkész éveket kívánunk Nektek.

Képzeljétek, az év legelején volt egy Tanárkonferencia. Annyira kellett vigyázni, akármerre mentél, mindenhol tanárokba botlottál.. Félelmetes, nem? Idén nálunk jöttek össze az Észak-Amerikai magyar iskolák tanárai, hogy megbeszéljék, hogyan lehetne még jobban tanítani

Titeket magyarra. Sok jó ötletük volt, majd kipróbáljuk őket. Egy nagyon kedves néni is itt volt Magyarországól, aki otthon gyerekkönyveket is ír, a Berg Judit. Ő is tanította a tanárokat. Vicces volt, amiket mondott és igaza volt, talán mert neki is van négy gyereke, akiken otthon próbalkozhat...

Szeptemberben tartottuk az őszi kenutúránkat, már hagyományosan a South Bridge csónakháztól a Minuteman Parkig. Annyira sokan jöttünk el (több mint százan), hogy negyven hajót kellett bérelnünk, majdnem kifogytak a kenukból! Itt külön program volt a kicsiknek, a nagyoknak és a szülőknek. Újra jó formában volt a Mamák őrse (Gilisztaűző varádicsok), de a Papa Őrs sem maradt le, a Kopaszodó Sasok, a név elég jól illett rájuk. Kicsit rendetlenebb volt ez a két őrs mint a többi, de megbocsájtjuk nekik, mert még kezdők... A tábortűznél Hunor és Magor történetét éltük át és itt–ott felbukkant a fák között a titokzatos Csodaszarvas is.

Alig száradtak meg a vizes cuccaink, egy esőre hajló reggelen már mentek is a nagycserkészek az igazi őszi kalandra, egy szigettúrára a bostoni öbölben. Egy saját hajót béreltünk, megtöltöttük szinültig csomagokkal, vizesedényekkel, sátrakkal és cserkészekkel és így indultunk táborozni a lakatlan szigetre. Itt eljöttek közénk a régi hunok is, csatáztunk a besenyőkkel, volt vízparti tábortűz a sámánokkal és kellett választanunk magunknak totemállatot a most következő cserkészévre. Woof, itt a Magyar Vizsla.

Az egyik rendes cserkésznapon pedig nem volt rajfoglalkozás, hanem minden őrs maga tervezhetett kirándulást. Volt, aki a farmra ment, volt, aki pumpkint festett, vagy kis játékokat csinált, volt aki kaput épített vagy íjászkodott s a szülők őrse az erdőben talált (nem a fáról tépett!) levelekből egy színes nagy sárkány képét állította össze.

Idén a cserkészek mutathatták be az 1956-os műsort. Nagy izgalommal készültünk, mert fel akartuk idézni, hogy milyen is volt igazából akkor az élet. Így a közönség soraiból is vitt el gyanúsabb elemeket az ÁVO, és amikor a forradalom elindult, valóban mi is csináltunk egy lyukas zászlót magunknak. A nagycserkészek nagyon jól szavaltak, Domos, Dani és Karcsi félelmetesek voltak, mint ÁVO-sok. Az igazi eseményekről Dr. Beér János professzor mesélt, aki akkor valóban ott volt Budapesten. Micsoda klassz dolog, hogy egy igazi szemtanútól tanulhattunk.

Az önzetlenség és összetartás, amiről 56-ban sokat beszéltek, szerencsére ma sem szűnt meg. A konzul úr, Dr. Garai Gábor felszólalása nyomán $1000 adomány jött ott össze rögtön a helyszínen a magyarországi eco-katasztrófa, a vörös iszap károsultjainak javára, s ezt a konzul úr nagylelkűen megduplázta, köszönjük. “A cserkész, ahol tud segít”.

Ezen a napon volt koszorúzás is a magyar 56-os szobornál, ahol cserkészeink álltak őrséget, szép szolgálat volt. És most avattuk fel az új hangosító berendezést, ami nagyon jól bevált. Ezt részben a Sándor család nagylelkű adományából sikerült beszerezni, köszönet érte. ÉS még az is nagyon érdekes volt, hogy aznap itt voltak nálunk vendégségben egy magyar város, Debrecen TV-sei is. Ők mennek körbe az USA-ban és filmet forgatnak a magyar közösségekről. Egyszóval, most már híresek vagyunk! Talán egyszer az elkészült filmről is hallunk majd.

S ha még mind ez nem lett volna elég, az ünnepre elkészült a csapatunk vadonatúj zászlaja is, amire annyira vágytunk már. Ez már igazi selyemzászló, rajta a nevünk és a csapatunk száma, egyszerűen gyönyörű!!! Reméljük, sok emlékszalag kerül rá majd, az elsőt Torontáli Kati tette rá, aki mint zászlóanya, nagyon sokat tett a zászló elkészítéséért. Szintén nagyon köszönjük Dömötör Csilla cst. sok munkáját, hogy a zászló időre elkészülhetett.

A zászló csapatunk élő tagja, velünk lesz a fontos eseményeken és elmondjuk neki, ha valami jó dolog történik a csapatban. Ilyen volt pl. hogy hat pöttyös kendős újoncunk, akik tavaly az évzárón nem voltak ott, most kiscserkész fogadalmat tettek és november 27-én megkapták a kék nyakkendőt. Ideírjuk a nevüket, mert nagyon örülünk nekik: Müller Viktória és Vivienne, Dancsházy Botond és Balázs, Beacom-Dömötör Ilona és Leövey-Brock Beatrice. Gratulálunk nektek és örültünk, hogy mind be tudtatok mászni a csapatba (pedig olyan hideg volt, hogy még az öregebb, fagyálló cserkészek is fáztak).

Az őrsvezetők a csapat igazi lelkei. Ha ők jól dolgoznak, akkor jó a hangulat az őrsben és az őrsök között. Nagyon tetszett nekem, hogy a legidősebb őrs, a Puma, ajándékot csinált a legkisebbeknek. Talán ez egy örök Puma-Hangya barátság kezdete lesz? A többi őrsben is nagyon jókedvűen megy a munka. Pedig az öv-knek is közben sokat kell tanulni, vizsgára és az egyetemre készülni. Hogy ezt a munkát jutalmazzuk, elmentünk egy vezetői napra. Itt először Anna szervezésében nagyon jót íjászkodtunk, a mesterlövészeink- Karcsi, Domos és Zita voltak, a többiek sem voltak rosszak, bár előfordult, hogy a szomszédunk tábláján magasabb pontszámú körbe talált a nyílvesszőnk, mint a sajátunkéban... Utána a rettentő éhes vadászsereg megszállt egy Bogaboo Steakhouse-ot és kimerítően mindent megevett, amit csak bírt, miközben megbeszéltünk pár előttünk álló eseményt is.

Amíg a nagyok vadászkodtak, addíg a kiscserkészvezetők sem tétlenkedtek. Még tavaly elindult a bábszínház megépítése, amit Szász Attila kezdett. Ezt a munkát most Feri és Carolina folytatták, a paravánt kibővítve építették meg, gyönyörű Csodaszarvas dísz van rajta, van teteje, oldala, könyöklője, függönye, egy szóval: tökéletes. Már ki is próbáltuk, a szemetelős, de utána megjavuló kiskacsa meséjével, amit a kiscserkészek igen élveztek. A jövőben minden őrs fog bábozni, akinek van kedvenc saját bábja, el is hozhatja, sőt azt suttogják a lexingtoni verebek, hogy talán tavasszal igazi előadás is lesz. Persze volt már olyan, hogy a lexingtoni verebek kicsit füllentősek voltak...

Aki okosodni akar, használja ki az egyre bővülő gyerekkönyvtárat. Yoyo papája, Mórocz Pisti, mindig ott van, mint könyvtáros, szívesen ad tanácsot is, mit olvassunk mi (vagy a szüleink nekünk/velünk).

Aki meg sok kalandra vágyik, Izlandtól, Erdélyen és Indián át Nepálig és majd még tovább, az kövesse figyelemmel Dávid és Kinga blogját, még egyszer ideírom a címük: www.travelpod.com/members/twoteachers

Annyira jó, hogy megint itt a december. Én nagyon szeretem az őszt is, mert a sokszínű leveleket soha nem lehet megunni, de a téli ünnepek sem rosszak! Kezdjük mindjárt a Mikulással. Eljön-e az idén is? Fogadjunk, hogy igen. Mert a cserkészek között, ha nem is mindíg könnyű megtalálni, de igenis vannak jó gyerekek. Hiszen a kiscserkész meg is ígéri, hogy mindíg jó lesz. Az idén a cserkészek egy kis műsort is adnak majd megint, amiben egy nyúl kalandjairól is szó lesz a Mikulással. A felnőtteknek pedig módjuk lesz találkozni, Hatos Pál úrral, aki a magyarországi Balassi Intézet igazgatójaként látogat körbe olyan amerikai városokat, ahol aktív magyar élettel találkozhat. Az ő intézete igen sokat tesz a külföldön élő magyar érdeklődésű fiatalok otthoni továbbképzése érdekében, érdemes őt meghallgatni december 5-én.

Na jó, szóval December és akkor KKKKK, úgy van! Ahogy suttogni szoktuk ilyenkor: Várom-várom a Karácsonyt, várom-várom a Karácsonyt. Alíg bírja ki az ember, hiába van már csak egyre kevesebb idő hátra, tolnánk a napokat a szünidő és az Ünnep felé. Psszt, tudjátok mit kérjetek Karácsonyra? Egy igazi, színes, jobbnál-jobb csapatfotókkal teli 2.sz. Bodnár Gábor cscs. Csapatnaptárt. Ez annyira "hűvös", hogy ott a helye, mindenki ágya felett. Ezzel kelni és feküdni csuda jó lesz. Zita, a Búbosok őv-je állította össze és december elejére már kész lesz. December 18-án lesz megint Boskolás karácsonyi műsor, utána ünnepi ebéd és Süti-kavalkád és ezalatt is lehet majd a naptárt nézni és beszerezni.

Akár hiszed, akár nem, páran már a jövő évre is gondolunk. Megint lesz KODÁLY hétvége. Itt a lehetőség a berozsdált furulyád és énektudásod javítására. Olvasd csak!

2011 Kodály hétvége meghívó

Kinek: Minden 5 év feletti New York körzetbeli cserkésznek

Mikor: 2011 január 7, este 7-től
január 9, d.u. 2-ig

Hol: New Brunswick-i Cserkészházban
66 Plum Street, New Brunswick, NJ

Költség: $40.00, második gyerek $30, harmadik gyerek $20.

Jelentkezés: Parancsnokoknál (Fogarasi Miki)

Határidő: 2010. december 19.

Játék, ének, zene, furulya, táncház! Szeretettel várunk mindenkit!
Magyarországi ének- és zenetanárral!
Találkozási lehetőség a nyári táborok óta nem látott barátaiddal!

Útirány a New Brunswick-i Cserkészházhoz:
New Jersey Interstate 95-ről (egyben a NJ Turnpike) a 9-es lejáró. Onnan a 18 North-ot követni. A 18-ról a New Street utáni lejáró a 27 North. A 27 North-ot kell követni. Körülbelül a negyedik vagy ötödik utca a Plum Street. Ott jobbra kell fordulni. A cserkészház a bal oldalon lesz.

Mivel kezdünk nagyon elhalkulni, mint csapat, és lassan a legkisebb csapatok is jobban fognak énekelni, mint mi... ideteszek egy jó népdalt dudorászni. Gyertek KODÁLYRA!

Gerencséri utca

Lépést

GERENCSÉR (NYITRA M.), K. Z.

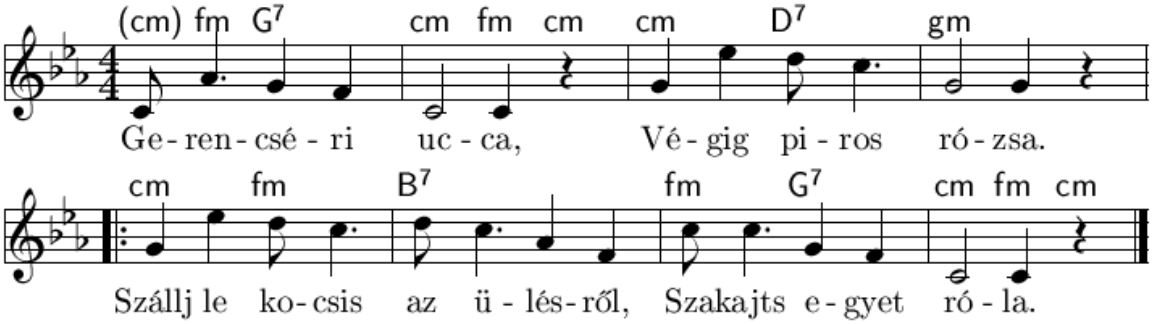

Le is szakajtottam,
El is hervasztottam,
Gerencséri leányokból
Egyet választottam.

Ide a végére is maradt jó hír. A rovásíró gépem kicsit elromlott, így ezúttal kivételesen JOBBról BALra olvassátok a kérdést és a választ. Hajrá Mont Bost!

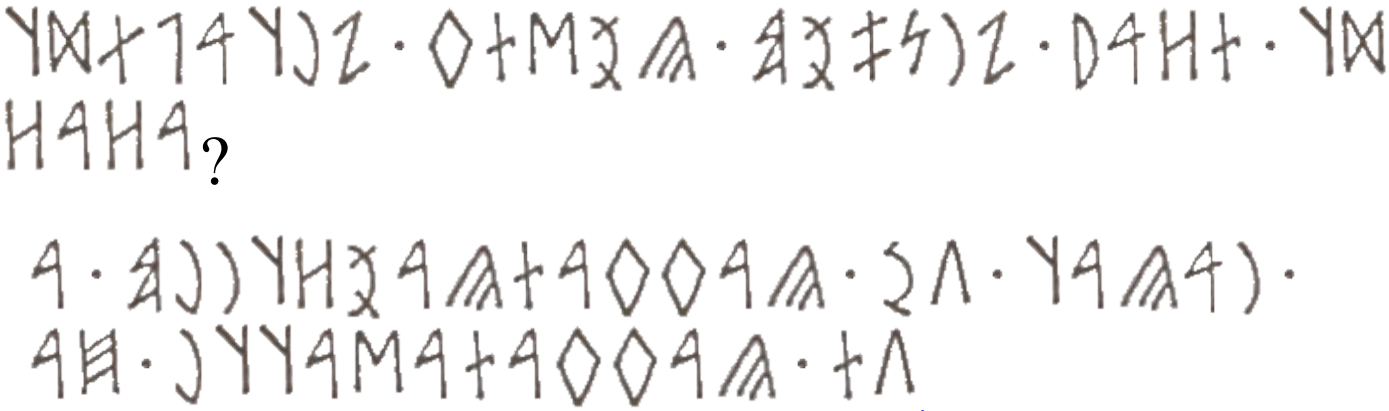

Jó munkát!

Erdei Anna és Fogarasi Miki