Alapítva: 2006

BOGÁNCS SÁRI ÉS SÜN BALÁZS

A 2. sz. Bodnár Gábor cs.cs. és a Boskola közös hírlevele

2015 – őszi szám #35

Itt van az ősz, itt van újra…

Kalandokkal teli nyári programokról szóló **beszámolók**kal és az év eleji, már megtörtént események **összefoglaló**jával indítjuk hírlevelünk legfrisebb őszi számát. Találhattok az újságban képes élménybeszámolókat különböző **nyári táborok**ról, bemutatkozást az idei **Körösi ösztöndíjas**unktól és megtudhatjátok, kik is azok a **regős cserkész**ek.

Szokásunkhoz híven a **közelgő események**ről szóló híradás is megtalálható az újság végén.

Ne felejtsétek el, hogy mind a cserkészcsapatunknak, mind a Boskolának honlapja is van, ahol minden fontos információt megtaláltok: http://boston-cserkesz.org és http://boskola.org.

Izgatottan várjuk a cserkészkalandjaitokat, boskolás élményeiteket megörökítő történeteket és képeket. Jó munkát! Sok sikert!

A FILLMORE-I JUBITÁBOR

BOSTONI RÉSZTVEVŐI

Jubileumi Nagytábor, Fillmore, 2015. augusztus 5-15.

Vitathatatlanul az idei nyár legnagyobb cserkész eseménye a Jubileumi Nagytábor volt a Fillmore-i Sík Sándor Parkban. Több, mint 1500 résztvevővel igen egyedi, a Rakóczi Szabadságharcot felidéző történelmi tábor volt ez. A szülők által készített korabeli ruhákba öltözött felnőttek és gyerekek mindenféle megmérettetésben vettek részt. Sajtó sátor tájékoztatta az otthon izguló szülőket, hogy ha elveszett a Simon (helyette megtaláltuk a miénket), és időről – időre láthattunk képeket a Facebook-on a gyerekekről, ha elég sokáig lapozgattuk a napi több ezer képet. S hogy a mai modern kor még inkább képviselve legyen, Drone-ról lett filmezve fényképezve a tábor összes lakója. Gyerekeink kolbász szagúan, de tele élményekkel tértek haza 10 nap után. Íme néhány beszámoló…

Az egyik legjobb emlékem a táborban, amikor mehettem a zipline-ra. Egy magas fára föltettek egy létrát és a fára tettek egy hosszú kötelet. A másik végét a kötélnek kikötötték egy másik fára és föltettek egy kapaszkodót. Mikor én sorra kerültem, föltettek egy bukósisakot és egy hevedert rám, hogy ha leesek ne üssem meg magam. Felmásztam a létrán és megfogtam a kapaszkodót és nagyot ugrottam. Hirtelen elindultam a kötélen és nagyon begyorsultam. Kicsit félelmetes volt, de klassz volt. Este, mikor a nagyok sorra kerültek, nehéz volt aludni mert egyfolytában sikitottak. Nagyon jó volt a jubi de a zipline volt a legjobb része. Remélem, hogy 5 év múlva is lesz zipline! (Walker Eszter)

Az egyik legemlékezetesebb Jubi tábori élményem a két napos portya volt. Úgy kezdődött, hogy, amikor elindultunk, rossz irányba kezdtünk menni. Erre akkor jöttünk rá, amikor véget ért az út. Akkor megfordultunk és visszamentünk, ahonnan jöttünk. Balra fordultunk, pedig jobbra kellett volna. Miután vagy két órát gyalogoltunk, összetalálkoztunk az egyik vezetővel. Ő azt mondta, hogy nemsokára lesz egy lépcső, azon le kell mennünk, és az aljánál látunk majd egy hidat. Az volt a gond, hogy rossz lépcsőn mentünk le! Kétszer is visszafordultunk. Szerencsére, megint találkoztunk a vezetővel, és ő megmutatta, merre kellett menni. Időközben, összefutottunk egy másik csoporttal. Ők is azon az úton jöttek, mint mi, csak ők már négyszer is visszafordultak. Amikor végre a hídra értünk, várt bennünket két vezető, aki feltett nekünk néhány kérdést. Jól megválaszoltuk őket, utána pedig még négy órát gyalogoltunk, de most már a jó úton! Végre-valahára megérkeztünk. Kiterítettük a ponyvákat, ezekből csináltunk menedéket. Virslit sütöttünk vacsorára, utána néztük a rengeteg gyönyörű hullócsillagot. Rengeteg pici üstököst láttunk, de volt egy-két nagyon nagy is. Talán a hullócsillagok tetszettek legjobban az egész táborban.
Visszafelé, megint ugyanolyan "jól" tájékozódtunk, mint odafelé. Másfelé mentünk haza, és háromszor olyan hosszúra sikerult az út, mint kellett volna. Nyolc, vagy tizenkét mérföldet gyalogoltunk négy helyett! De azért épségben visszaértünk, és - utólag - jót nevettünk rajta.
(Rácz-Kozuma Hanna)

A jubitáborok video gyűjteménye : https://www.youtube.com/channel/UCVLpZ5g3Oy2p6W9rabAyiPg

Jubileumi Nagytábor, Fillmore, 2015. augusztus 5-15.

A Jubi eléggé klassz volt. Amikor először odaértem, azt hittem hogy a legunalmasabb 10 nap lesz az egész életemben, de azért nagyon jó volt. Hosszú, de jó.
Egy este Lillának és nekem őrséget kellett állnunk, és mi mentünk legelőször. Egy óra után nem akartuk felébreszteni Vivit és a többieket őrségre, úgyhogy Lilla és én őrséget álltunk minden őrsi tagunknak. 5 órás őrség. Hajnali 3 órakor mentünk aludni. Azt hiszem, hogy elmondhatjuk, hogy a jubi alatt a mi őrsünk vált a legjobb barátokká az egész táborban.
Más "klassz" dolgokat is csináltunk mint, jéghideg viz alatt mostunk hajat, táncoltunk a világ legrosszabb táncosaival (a fiúkkal), és pókok között aludtunk. Jó nagy buli volt…
Csak viccelek, attól még, hogy ezeket a dolgokat csináltuk, igazán klassz volt a Jubi 2015. Alig várom, hogy 5 év múlva megint menjünk! (Walker Hanna)

Legközelebb, ugye a fiúk is írnak beszámolót?

Kerékpártúra Magyarországon

Gyuris Bence élménybeszámolója a nyári, magyarországi cserkész biciklis táborról:

“Ezen a nyáron a Magyarországi Őrsvezetői Körúti táboron (ami egy három, hetes tábor) vettem részt. Ez a tábor egy jutalom azoknak a cserkész vezetőknek, akik sikeresen átmentek a őrsvezető képző vizsgán és táboron. Ketten mehetnek minden csapatból. Bostonból Kánvási Gitta és én lettünk kiválasztva. A táborban a legtöbb cserkészt már ismertem már korábbi táborokból. Az első hetet Budapesten töltöttük. Mindenhova vagy elgyalogoltunk, vagy elbuszoztunk. Egyik nap kimentünk Gödöllőre busszal, ahol meglátogattuk Teleki Pál sírját. Ott egy ember elmesélte a sírnak a háttér történetét. Egy másik nap Budapesten megkerestünk bizonyos fontos szobrokat és épületeket. Minden nap egyre fáradtabbak és fáradtabbak lettünk, mert korán indultunk és egész nap a napon gyalogoltunk. A második héten kenuztunk. Felvonatoztunk Esztergomba és onnan kenuztunk lefelé a Dunán. Az egyik állomáson találtunk egy beton pillért, amiről mindenki leugrott. Amikor kenuztunk összekötöttem az én kenumat egy másikkal. Így nem csak gyorsabban mentünk, hanem stabilabban is hajóztunk. Minden este tábortűz volt, ahol elmondhattuk az aznapi vicces eseményeket. A harmadik hetet a Balaton körül töltöttük. Minden reggel bicikliztünk. Egyik nap elkerekeztünk egy bobsled pályához. Nagyon élveztük, ahogy száguldoztunk le a sínen. Biciklizés után lefürödtünk a Balatonban. A víz meleg volt, akkor is amikor lement a nap. Ez a tábor volt a legjobb élmény eddig a cserkészetben. Egy csomó új barátot találtam, és főleg jól megismertem Magyarországot. “

Öt bostoni cserkész a magyar csapatban a világ dzsemborin

Barabási Dani, Fogarasi Domos, Kánvási Gitta, Sándor Hanna és Sándor Marci

第23回 世界スカウトジャンボリー
23rd World Scout Jamboree

Amerikai Magyar Iskolák Találkozója

Júniusban immár harmadik éve ismét megrendezésre került New Yorkban az Amerikai Magyar Iskolák Találkozója, melyen az esemény nevéhez illően több, az Egyesült Államokban működő hétvégi magyar iskola képviselői találkoztak, cseréltéki ki tapasztalatukat.

Az idén a Boskolát az ovisok részéről Haber-Szabolcsi Éva, az alsósok képviseletében Tóth Idikó és a felsősök nevében Bognár Erzsébet vett részt a konferencián.

Közösségünket nagy megtisztelés érte azáltal, hogy az iskola és a cserkészet virágzó együttműködésének megvalósíthatóságáról előadásra kérték fel minket. A Boskola és a cserkészcsapatunk jó kapcsolatának messzire eljutott a híre, ennek következtében a Fogarasi Miki és Polgár-Turcsányi Mariann közös előadására rengetegen voltak kiváncsiak.

"A közösségnek van tisztességes tudományos definíciója. A közösség olyan emberek csoportja, ahol közös akciók, közös hiedelmek, és a közösség életének közös konstrukciója található meg. Ha ezek működnek, akkor az ember hűséges lesz a közösségéhez. A saját érdekeit hajlandó aközösség érdekei mögé sorolni."

–Csányi Vilmos, világhírű etológus

Ha titeket is érdekel a téma, itt megnézhetitek az előadás kivonatát: **http://boskola.org/Amit2015.pdf**

2015-16-os tanév eleji szülői értekezletek

A fenti gondolatok szellemében és ragyogó időben tartott Labor Day hétvégi beiratkozás után szeptemberben sikeresen beindut az új tanév. Ismét két helyszínen, a lexingtoni Follen Community Church és a Sacred Heart Parish bérelt termeiben zajlanak a foglalkozások.
A Boskola és a cserkészet működésének tudnivalóiról az év elején tartott szülői értkezlet keretén számoltunk be. Az előadások vázlatai az alábbi linkeken megtekinthetőek:

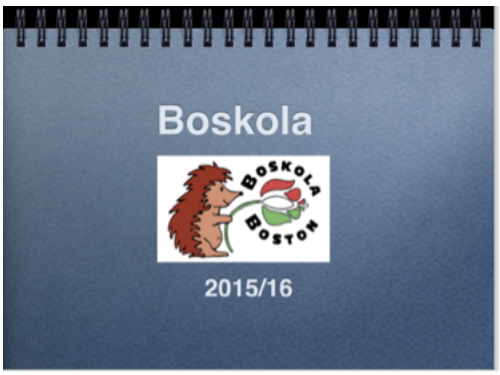

http://boskola.org/BoskolaSzuloi2015.pdf

http://boskola.org/CsekeszSzuloi2015.pdf

Ismerd meg Jankát …

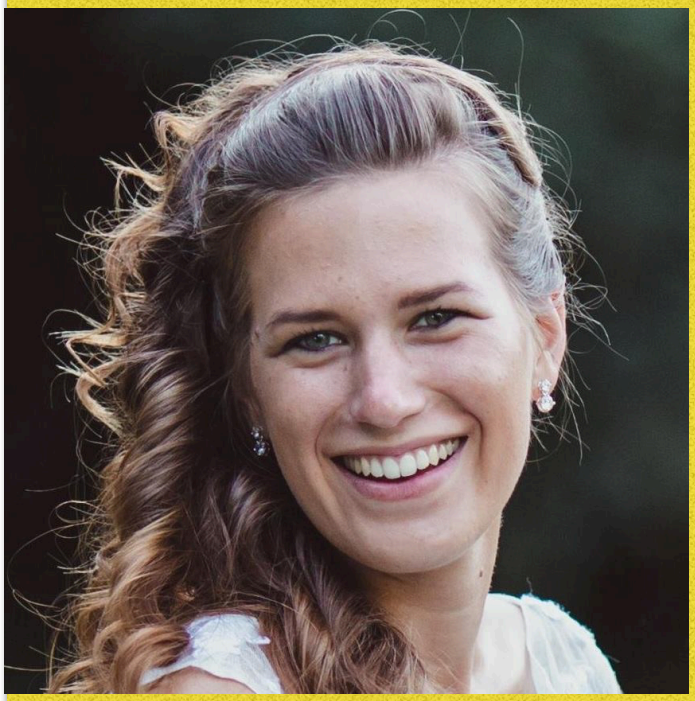

Orbán Janka Julianna vagyok. A Kőrösi Csoma Sándor Ösztöndíjjal érkeztem Bostonba 9 hónapra. Az ösztöndíj célja a külföldi diaszpórával való kapcsolatteremtés, együttműködés a magyarságtudat megőrzésében.
Nagyon hálás vagyok érte, hogy itt lehetek, és megismerhetem az itt élőket. Nagy szeretetet és gondoskodást kaptam az első pillanattól kezdve, remélem, hogy viszonozni tudom majd a munkámmal. Jelenleg a Boskolában vezetem Soti Adriennel az egyik ovis csoportot, segítek egy-egy aktuális program szervezésében. A legközelebbi a karácsonyi műsor lesz, melyet a Boskolás tanárokkal, vezetőkkel közösen találtunk ki.
Budapesten születtem, Érden nőttem fel nagycsaládban. Négy testvérem van, két fiú és két lány. Kiskoromtól tanultam zenét, 10 évet hegedültem, 5 évet magánénekeltem. A Debreceni Egyetem Zeneművészeti Karán diplomáztam idén áprilisban karvezetés szakon, és innen visszatérve jövő szeptembertől kezdem a két éves mesterképzést. Később ének-zene tanárként, vagy zeneiskolai szolfézstanárként szeretnék elhelyezkedni.
2015 nyarán, augusztusban megházasodtunk a férjemmel, Ádámmal. Vele együtt jöttünk Amerikába. Én az ösztöndíj keretében, ő pedig eljön velem, ahová csak tud.
Törökbálinton a katolikus plébánián 3 éve vezetek egy cserkészethez hasonló kislány csoportot. Nyaranként sátortáborba megyünk 10 napra, és sokat kirándulunk. Az otthoni közösségi tapasztalatok nagyban segítenek megérteni ezt a közösséget.
Remélem, munkámmal hozzá tudok járulni a bostoni magyarok életéhez!

… és a többi vezetőt !

Akik régóta boskolások, azoknak elég csak az idei tanévben csatlakozott tanárokat bemutatni, akik viszont teljesen újak a közösségünkben, azoknak minden boskolás és cserkészvezető újnak számít.

Az idén Jankán kívül, a másik kiscsoportos óvónéni, **Sóti Adrienn**, a bölcsit vezető **Bardócz Orsi** és Emese lánya, **Badics Emi** vállalkoztak, hogy önkéntes munkájukkal segítik közösségunket.

Róluk és a többi csoportvezetővel ismerkedhettek meg az alábbi linkről letölthető arcképcsarnokból:
http://boskola.org/Tanarok2015-16.pdf

A nem nyilvános Családi Katalógus pedig lehetőséget nyújt a családok megismerésére…

Hagyományos évkezdő kenutúra a Concord folyón
2015. szeptember 19.

Minden évben az egyik első programunk a szeptemberi kenu túra. Évről-évre nagy sikere van, leginkább azért, mert minden korosztálynak ajánljuk a legkisebbektől a szülőkig. Idén a Concord folyó alacsony vízállása még a legfélősebb gyerekeknek is elvette minden rossz érzését, hiszen a rendkívüli száraz nyár miatt a folyó olyan sekély volt, hogy még a legügyesebbek is zátonyra futhattak néha a magasabb köveken, homok szirteken. E fantasztikus kora őszi szombaton rengeteg kenuval indult el a lelkes nagy csapat, majd partot érve a Minuteman parknál letelepedtünk, és a szülők is, gyerekek is feladatokat kaptak a cserkész vezetőktől. Mi az anyukák, a Gilisztaűző Varádics csapata gyöngyökből próbáltuk Rákóczi arcképét kirakni, valamint egy ajándék dobozt készíteni a későbbi műsorhoz. A cserkészek "mű tüzet" raktak faágakból és narancssárga nylon zacskóból, mert ugye nem szabad valódi tüzet gyújtanunk a parkban.
Amikor mindenki elkészült a feladatával, a cserkészek előadását nézhettük végig Rákóczi Ferenc és a szabadságharc témaköreben. A tavalyi évben egész végig ezt a történelmi korszakot idézték fel cserkészeink, de ideje volt egy új korszakot nyitni. Mivel évforduloja lesz jövőre, az 1956-os forradalom -,és Szabadságharc lesz az új tananyag. És hogy hogyan lehet e két nagy történelmi dátumot egymásba átvezetni? Sokan bizony gondolkodnánk rajta, pedig a mi cserkész vezetőink mindezt irtó egyszerűen megoldották: IDŐGÉPPEL ! A fiúk lelkes csapata épített egy hatalmas karton dobozból egy időgépet, amibe egy ponyva takarása mögött elvonultak Rakóczi és társai, és pár másodperc múlva előjött belőle Rákosi és az ÁVO-sok.

Torontáli Kati

A tavalyi kenuzás alkalmával megtudtunk, hogy a csónakház tulajdonos nénije az idén tölti be 90. születésnapját. Sikerült meglepnünk egy igazi magyar dobostortával és kedves énekléssel.
Megegyeztünk vele, hogy a 100. szülinapját is együtt ünnepeljük. Kívánunk neki jó egészséget hozzá.

Hagyományőrző Nap - Szüreti Mulatság
Maynard, 2015. szeptember 20.

A Boskola Hagyományőrző Napja nevéhez illően maga is hagyománnyá válik. Az idén immár harmadik alkalommal, új helyszínen, új időpontban és új körülmények között megrendezésre kerülő eseményt összekötöttük a Massachusettsi Magyar Egyesület Szüreti Mulatságával, ami hasznos ötletnek bizonyult. Talán még soha nem jöttek el ennyien, s ezt nem csak a gyönyörű őszi időjárásnak és az érdekes kézműves foglalkozásoknak tudhatjuk be, hanem a különféle bográcsos ételel kínálatának is.

A kézműves asztaloknál kicsik és nagyok egyaránt kipróbálhattak megannyi tevékenységet a szövéstől a körmöcskézésen keresztül a gyertya öntésig. Gyuris Viktor gyanta műhelye mindíg ellopja ugyan a klienseket a többi asztaltól, de nem is csodálkozunk! Hatalmas élmény a gyerekeknek a gyanta kéz kiöntése, amit a legügyesebbek mindjárt gipszből meg is örökíthettek.

Természetesen nem maradt el a zene és a tánc sem, amihez az Életfa zenekar szolgáltatta a talpalávalót. Akinek, még ez sem volt elég, vehetett a hentesektől mindenféle finomságot, ami beosztással kitarthat a következő nagy eseményig, amikor újra eljönnek hozzánk portékájukkal.

A nagysikerű esemény szervezésében, rendezésében sokan szorgoskodtak, de a program főszervezőinek nyugodtan megnevezhetjük Badics Tamást, aki a főzőcskét koordinálta és feleségét, Varga Emesét, aki a hagyományőrző program szervezését vezette. Köszönjük mind az ő, mind a többi segítő munkáját.

Torontáli Kati

Fotók: Torontáli Kati, Virga Ági

A zene mindenkié

Rácz Lívia rovata

Az általános cserkész tevékenységek mellett, a New York-i körzetben kiemelkedő fontosságú a magyar népi hagyományok megőrzése, és azon belül a népdal és népzene. Már több, mint 20 éves a körzet sajátos hagyománya, a **Kodály Hétvége**, ahol minden januárban összejönnek a keleti part cserkészei, hogy a magyar népzene kincseit elsajátítsák. Bostonból nagy örömünkre egyre többen vesznek részt, ahogy elterjed a híre, milyen jó is együtt zenélni és táncolni.

Négy évvel ezelőtt a kiscserkészeknél beindítottuk a népszerű Furulya Karate módszer magyarosított változatát. Bár csak kéthetente találkozunk, és akkor is csak 15 percre, kiscserkészeink komoly munkával egy-két év alatt elsajátítanak több, mint egy oktávot a furulyán, néhány félhangot, és több szólamban 20-25 népdalt.
Az idén újabb nagy lépést tettünk a hagyomány őrzés érdekében az újonnan indítotott regös cserkészettel. Kik a **regös cserkészek**? Azok, akik a rendes cserkészeti tevékenységek mellett szeretnének más cserkészekkel együtt elmerülni a magyar hagyományőrzés világában. A 14 éven felüli (őrsvezetői) korosztálynak azt a lehetőséget nyújtuk, hogy Halácsy Béla vezetésével néptáncot tanuljanak. A fiatalabbak Rácz Lívia és Kőrösi ösztöndíjas Orbán Janka vezetésével népi zenekart alkottak, és a közösen választott **Rigó őrs** névre hallgatnak.
A zene azért szép, mert különböző hangok állnak össze mind-mind saját szépségükben. Bár az év folyamán nem a szereplésre fektetjük a hangsúlyt, hanem az együtt alkotott szép és jó munkára, egyetlenegy próba után már részt vettünk a magyar egyesület 1956-os forradalom megemlékező ünnepségén. Két gyönyörű népdallal gazdagította a Rigó őrs az ünnepséget, az idősebb korosztály nagy büszkeségére és örömére. Ezt a két dalt Bartók és Kodály húszonéves korukban gyűjtötték első közös tanulmányútjukon, vagyis csak 5-10 évvel voltak idősebbek, mint zenekarunk tagjai. Ha ők ilyen fiatalon ennyit tettek a magyar hagyományért, akkor talán mi is tudunk…?
Hamarosan közeleg a karácsony, amikor megint lesz alkalmunk megosztani eddigi zenei tudásunkat a bővebb közösséggel. Addig is nagy szerettettel várunk mindenkit, aki szereti a népzenét és szeret közösen zenélni. Te is tarts velünk. *"A zene mindenkié."* Rácz Lívia

Sziget Tábor, 2015. október 17-18.

Móricz Attila
képriportja

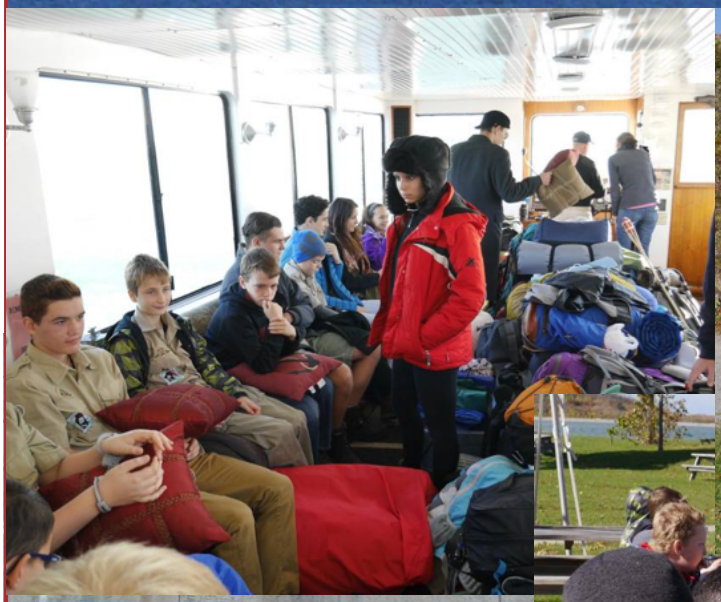

Boros Blanka élménybeszámolója a szigettáborról

“Hideg, szeles hétvége volt. Elindultunk a hajóval és az Ávósok eltérítették a hajót, úgyhogy egy masik szigetre kellett menjünk munkatáborba.
Nehéz volt a sátorállítás a nagy szélben. Volt amelyik sátrat el is döntötte a szél. Mindenki fázott. A szigeten volt egy erődítmény. Volt akadálypálya ami nehéz volt, de sikerült mindenkinek átmennie rajta. Volt tábortűz, de csak pici a szél miatt. Finom volt az étel. Éjjel is mindenki fázott. Éjszaka riasztás volt, mert menni kellett egy rabhoz aki üzenetet hozott. Nagyon álmosak voltunk. Vasarnap volt nagycsérkesz avatás, Boyle Ádámot és Blankát avatták. Ez tetszett neki a legjobban természetesen, mert régota szeretett volna nagycsérkesz lenni. :)))) Most is volt sok éneklés. Reggel még a reggeli torna sem melegített fel senkit.”

Az új nagycserkész Blankán és Ádámon kívül, kék nyakkendőt kapott Marosfői Anna és felnőtt cserkésszé avatták Olland Andreát és Móricz Attilát. Gratulálunk nekik. Jó munkát!

Október 23-i megemlékezés

Idén, az 1956-os forradalmi események megemlékezesésére Dr .Szentkirályi Endre, történész és szociólogus, cserkészparancsnok meghívott tiszteletbeli vendégünk tartott beszédet szülei 56-os elmeséléseit felidézve.

Beszéde végén megosztotta velünk ezt a családi történetet, emberközelségbe hozva a dolgokat.

"Édesapám húga, Szentkirályi Klári, ápolónői tanulmányait végezte, mikor 23-án a tüntetéseken részt vett. Majd a Klinikán jelentkezett, és mentősként szolgált; rohantak a golyózáporok között elsősegélyt nyújtani, életeket menteni. Aztán lecsendesült a helyzet, és szombaton, november 3-án kedvesével, Döbrössy Lajossal eljegyezték egymást örök hűségre. És másnap reggel jött a támadás. A Kilián laktanya és a Corvin mozi környékén mentettek csoportjával sebesülteket, amikor golyószóró által társa haslövést kapott. Klári segítségére sietett, mikor ő is fejlövést kapott. Arca felét elvitte a lövés. Olyan hevesek voltak a harcok, hogy napokig ott hevert holtteste, hozzá se lehetett férni. Csak 4 nappal később, csütörtökön tudták eltemetni, a környéken lévő Ráday utcai teológia kertjében. Ma is van ott egy kopjafa emlékére. Majd mikor később, 1957 tavaszán exhumálták és átvitték a Farkasréti temetőbe, a lelkészt egyenesen a temetésről hazajövet tartóztatták le, nagyapámat is leültették még egy évre. Nagyanyám azt írta édesapámnak levélben, hogy "Téged, Klárit és öcséd nevét is előhozták a tárgyaláson," azaz amiért édesapám és öccse Amerikába jöttek, és húguk elesett november 4-én, azért kellett nagyapámnak megint börtönbe kerülnie."

Minden évben a november 23-ához legközelebb eső hétvége vasárnapján Boston belvárosában a Liberty Sqare-en koszorúzást tartunk. Idén Bognár Erzsébet kifejező szép szavai után koszorút helyeztek el a résztvevők az 1956-os magyar emlékműnél és természetesen a Himnusz közös eléneklésével zárták a megemlékezést.

Mentsük meg Csabát!

Azoknak, akik még emlékeznek rá, és azoknak is, akik nem ismerik kedves barátunkat : Csenteri Csabát, irom ezt a rovatot. Csaba, míg itt élt Boston környékén, aktív tagja volt cserkészetünknek, nagyon sokat tett a helyi magyarokért. Négy éve költöztek el Washington környékére, s azóta ott tevékenykedett ugyanolyan lelkesen. Azonban több mint egy évtizede egy súlyos vesebetegséggel diagnosztiálták, ami mára már nagyon lebetegíti Őt. Ennek a gyógyíthatatlan betegségnek a neve: IgA NEPHROPATHY, ami lényegében azt jelenti, hogy a veséje egyre kevésbé végzi el tisztító munkáját. Csaba mindent megtett az egészséges életeért, de a közelmúltban a veséje állapota annyira leromlott, hogy CSAK ÚJ VESE MENTHETI MEG AZ ÉLETÉT, ÍGY MOST CSABA VESEDONORT KERES!
Kislányát: Esztert én magam is tanítottam a Boskolában, s mindíg nagy szeretettel gondolok rá, mert egy nagyon kedves, okos, édes kislány Ő, s nem különb tőle az öccse sem.
Csaba már régóta vesedonor listán van, de egyelőre semmi jóval nem biztatják. A lista hosszú, de az egészségi állapota sürgőssé teszi a donor felkutatását. A cserkész pedig "ahol tud segít", valamint ”másokkal szemben gyöngéd”, ezért kérünk mindannyiótokat, hogy terjesszétek a hírt mindenfelé a világban, mindenféle médiákon, hátha találunk egy hőst, aki az egyik veséjével megmentheti Csaba életét !
Íme a weboldal, ahol minden fontos információt megtalálhattok, és amin keresztül terjeszthetitek a szükséges információkat a világban: http://www.savecsaba.org. Csak gondoljatok arra, hogy mondjuk a nyári Jubi táborban megismertetek pár magyar gyereket a Föld távoli részéről, akinek még megvan az email címe, és most, hogy jön a karácsony, a családok összejönnek, mennyivel több emberhez eljuttatható a hír! Milyen jó lenne Csabát ismét egészségesen látni köreinkben, és tudni, érezni, hogy nagyot tettünk azért, hogy megmentettük az életét ! Szóval : fogjunk össze, és MENTSÜK MEG CSABÁT !

Hálás köszönettel: Csaba, a családja, Torontáli Kati, Fogarasi Miklós, és mindenki aki aggódik Csabáért

My kidneys could shut down any day now. According to my nephrologist, if I would have a donor today, I could go to the operating room right away to save my life. My time has come..."

What I'm looking for? Any individual age 65 or younger with a blood type of "A" or "0" could be a potential donor.

If you think you could help, please contact me at 781-640-6073 or my transplant coordinator:
Stephanie.Dubik@inova.org , 703-776-8053

My sincerest gratitude,
Csaba Csenteri

Közeledő események és táborok

Kedves boskolás és cserkész gyerekek, szülők, tanárok, vezetők!

Hamarosan végére érünk a nemrég megkezdett új tanév 2015-ös részének, s már kezdhetjük tervezni a következő félév izgalmas programjait, amiknek egy részére már most hívjuk fel a figyelmeteket.

Kérjük, tartsátok észben ezeket a dátumokat, hogy senki ne maradjon le a fantasztikus élményekről, amiket ezek a programok nyújtanak!

ŐSZI SZÜLINAPOK:

SZEPTEMBER:SÁNDOR HANNA, GYURCSÁN KRISZTIÁN, BAUSEMER THOMAS, MENYHÁRT ERIK, INNES IAN, KEREKES ISLA, DÓCZI TAS, RANALLI OLIVER, KUN MIKLÓS, INNES ATTILA, SPAKOVSZKY SIMON, SCHARTNER ANNA, FAGYAL ADRIANA

OKTÓBER: KHAN LILLA, GYURIS ESZTER, MÓRICZ ANNA, SZÉCSÉNYI MAYA, MEZŐ LEVENTE, RÁCZ-KOZUMA EMMA, WITTA SARAH, DÓCZI NAIMAH, ROGERIO FELIPE, SZIKSZAI BENJAMIN, BEKIROV ATILA, KIMBALL ÁDÁM,

NOVEMBER: WALTER ÁGOSTON, ECHANIZ VIKTOR, RANALLI BENJAMIN, MAROSFŐI ÁGOSTON, MEZEI RÓZSA, WALTER ANNA,

BOLDOG SZÜLINAPOT!!!

PROGRAMOK

Mikulás: December 6. du. 3 óra
Sacred Heart Parish, Lexington

Karácsonyi ünnepség: December 20.
Ünnepség: 11:30, Follen Sanctuary
Ebéd, sütikavalkád: 12:30, Sacred Heart Parish

Kodály Hétvége: Január 15-17
Magyar Ház, 147 Ward St. , Wallingford, CT

Farsang: Február 6
Jelmezbemutató, fánk, játék,
Sacred Heart Parish

Téli Tábor: Február 27-28
Valahol, ahol hó lesz….

CSALÁDI KATALÓGUS

A friss családi képeket a boskola@boskola.org
címre küldjétek!

IDEI TANÉVI IDŐPONTOK

Szeptember 19
Szeptember 26
Október 10
Október 24
November 7
November 21
November 22
December 5
December 19
Január 9
Január 23
Február 6
Február 20
Március 5
Március 19
Április 2
Április 16
Április 30
Május 14
Május 21